

Forsamlingshuset Huset40
Sådan ser huset ud når du
lejer/låner det, og sådan bør det
også se ud når du afleverer det.

Indhold:	side
Køkken	1-2-3
Toiletter	3
Brugerrum	4-5
Garderobe	6
Bertramsalen	7-8
Bagtrappe	8
Gangene	8
Trappe	9
Mødelokale	9
Gårdhave	9
Indgang, nøglebokse	10
Bogreol	10

Køkken

De 3 høje skabe

Du kan se uden på højskabene, hvad der skal være på hvilken hyld.

Indenfor på lågen kan du se hvor mange enheder der burde være (ved sidste optælling). På hyldekanten står hvad der skal stå på hvilke hylder.

Husk at låse alle 3 skabe efter brug.

Fryseren skal være tømt, slukket og stå lidt på klem.

Køleskab

Tøm køleskabet, sluk, gør det rent og efterlad det med døren på klem. Døren til gangen skal være låst.

Opvaskebakkerne

skal stå ca. sådan.

I vindueskarmen står en spand du kan lægge det evt. ituslået glas og porcelæn.

I denne krog kan du stille de skraldestativer du ønsker at bruge til festen. Du skal selv medbringe affaldssække. Sækkene med affald lægges i den store container udenfor Huset.

Den hvide spand på gulvet er til glas og metal.

Glas og jern kan tømmes i en af de 2 små containere, i **det rigtige rum**. Hvis ikke der er plads, må du selv bortskaffe dette affald (glas og metal)

Komfur, stænklade og emhætte

skal være rengjort. Vær opmærksom på hvor ting skal stå, kig på billederne udenpå skabene.



Vore ovne

Vi har 3 industrovnne (de store). Den nederste virker ikke som ovn, men bruges som "varmekasse". Hvis du bruger den store ovn til højre, så husk, der er et udløb i bundens bagerste hjørne, anbring en spand under dette udløb.

Ovre i hjørnet er der en alm. ovn og en mikrobølgeovn.

Alle ovne skal rengøres efter brug, det er meget vigtigt, ingen vil bryde sig om at overtage en snavset ovn.

Vi rengør dem gerne for 500 kr. pr. stk. (bliver trukket i depositum)



Opvaskemaskinen

Alt porcelæn, knive, gaffler, glas mv. skal være skyllet helt af for madrester, inden det stilles i opvaskemaskinen. Brug aldrig sulfo til afskylning. Vores servicemand siger at sulfo og maskinens eget opvaskemiddel arbejder dårligt sammen. I værste fald kan det udvikle rigtig meget skum, som hurtigt kan blive til en ubehagelig oplevelse.

Opvaskemaskinen skal efter brug være tømt for vand, risten skal renses og skylles.

Risten skal ligge således. Hvis den ligger omvendt, vil maskinen ikke starte.

(se brugsanvisning på væggen)



Bestik

Bemærk at bestikskuffen kun indeholder bestik med træhåndtag. Alt andet bestik skal ligge ovre i højskabet.

Køkkenbordet ved vasken

Her står 1 stor og en lille kaffemaskine fremme, samt en røremaskine. Ekstra udstyr til røremaskinen ligger nede i skabet under bordet.

Affaldsspanden på bordet, er den vi bruger i dagligdagen. Den bruges for at undgå lugt og bananfluer i køkkenet. Posen i denne spand tømmes hver gang der kommer for-dærligt affald i den.



Rodehjørnet

Telefonen på væggen virker som radio/musik

Brugsanvisning til "musik i køkkenet og i barområdet" er på væggen.

Førstehjælpskassen med plaster mv. hænger på væggen

Der er blanke papirer i holderen på bordet, og for det meste lidt skrivegrej.



Side 3

Spisebordet

kan hæves og sænkes, kan derfor også bruges som arbejdsbord.

Der er en ledning under bordet, sæt en forlængerledning til og find "op og ned" knappen



Gulvet vaskes efter fest
Husk! kun 1 tsk sulfo til 1 spand vand.



Toiletter

Til fester skal man selv medbringe toiletteppe, affaldssække og håndklæder.

Hvis papirspanden kun er fyldt halvt op, er det ok at efterlade den med papir i. Affaldet lugter ikke, og vi går ind for at spare på plastikposerne.

Det ene toilet er handicapvenligt der er støttearme der kan slås ned og god plads til en kørestol. Toiletet er højt.

Der er også mulighed for at bruge puslebord til småbørn.



Brugerrummet

Fra brugerrummet kan du låne mange ting til din fest, men husk at stille dem på plads igen.

Alle vaser og blomsterkrukker står herinde
Tingene der er nederst i det højre skab er ikke til udlån, men redskaber der bruges til yoga/ motions grupperne, der kommer i Huset på hverdage.

Koste, støvsugerrør og gulvskruber skal stå i den blå kurv.

Der er rene gulvmobbeklude oppe i den hvide kurv i skabet.

Her hænger også 2 "nøgler" - 1 til de udendørs askebægre og 1 til udskiftning håndklæderuller.

Til fester skal du selv medbringe toilet-papir, viskestykker, karklude og håndklæder.



Scene/rengøring

Der er 6 sceneelementer. Hvis du skal bruge en scene, er du velkommen til at låne denne. Husk at benene skal hæftes stramt sammen med tykke store strips, således at elementerne ikke glider fra hinanden.

På rengøringsvognen er der alt det du skal bruge til at rengøre efter festen. Husk kun 1 tsk. Sulfo til 1 hel spand vand. Linoleumsgulve tåler kun lidt sæbe. Gulvene bliver grundbehandlet hvert år.

Taburetterne ovenpå scenen er til yoga/motions holdene.

De små caféborde kan med fordel bruges, når man stiller stolerækker op.



Affaldsstativer

Her står der forskellige skraldestativer du kan bruge ude i køkkenet og i baren, til festen. Til affald, tomme dåser i baren og til affald i køkkenet. Til fester mv. skal du selv medbringe affaldssække.

Kassen på gulvet der står opad skabet, kan bruges som et ekstra trin op til scenen. Det er der nogen, som ind imellem kan have brug for.



Stole i brugerrummet

De ekstra stole står her, og helst med 9 stole i hver stabel. Stolene fylder mindre hvis de stables således, og kan nemmere køres ind i salen. Så hvis du vil gøre arbejdet nemt for de næste der skal bruge stolene, så sæt dem venligt, med 9 stole i hver stabel.



Barområdet

Ca. sådan skal den lille hyggegruppe stå, når du forlader Huset40. Døren ud til bagtrappen skal låses.



Således skal barområdet se ud i den anden ende. Flaskekøleren skal slukkes og døren skal stå lidt på klem. Lås døren ud til bagtrappen og døren til de øvrige gangarealer.

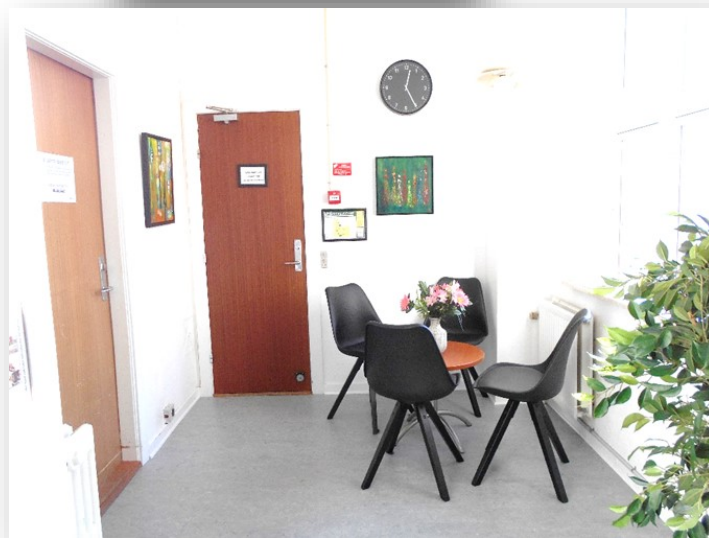

På den hvide hyld står der:

- ølglas,
- hvidvinglas (ikke rødvinglas)
- 40. cl. sodavandsglas
- karafler

Se antal på skiltet på væggen. Disse 2 hylder er meget vigtige for de faste brugere af Huset.

Huset40 og andre faste brugere, anvender ikke selv fadølsanlægget. Det er derfor op til den enkelte bruger/fest at tilkoble dette, samt at rengøre slanger mv. Vi vil ikke være ansvarlig for dette.



Garderoben

Garderoben efterlades tom. Husk at se om dine gæster har glemt noget. Tag´ venligst glemte sager med hjem.



Ekstra borde

Bagved denne dør står der 6 borde. Hvis du låner disse borde til salen, så husk at sætte dem bag døren igen, og spænd elastikken omkring dem. De skulle nødtigt vælte ned over et barn.

Der er et legetøjsskab i garderoben, børn holder meget af at lege her, når der festes i salen.



Børn

I garderoben ligger der høje stole til småbørn og et par børnestole. Det ene skab er fuld af legetøj.



Bertram-salen

Grundopstilling

Der står 4 borde langs væggen, og 4 borde i en firkant inde i midten af salen alle bordene skal være slået op, og stå som på billedet. Lad være med at trykke bordene helt op mod det sorte scenetæppe, det kan tæppet ikke tåle.

Bordene står ude på midten af gulvet, for at robot-støvsugerens bedre kan "orientere sig"

"Multisalen"

På denne måde er det nemt at bruge salen, uden større besvær til vidt forskellige formål f.eks. yoga, møder, koncerter, foredrag og interessegrupper og kan således bruges både til små, som til store grupper.

I højre hjørne står der 4 stabler stole á 9 stk. Når der er mange mennesker i salen, er det en god ide at slukke for varmen, men husk at sæt radiatorerne på 2 eller 3 inden du igen forlader lokalet, så kommer der atter varme i salen til interessegrupperne, der bruger salen i dagtimerne.

Brugerskabet

er forsynet med lysesager, plastikduge til alle borde, ekstra bordben (hvis et bord skal være lidt højere, f.eks. hvis der er en kørestolsbruger) kabeltromle, vaser med kunstige blomster. Der er også ledning til computer og fjernbetjening til vores projektor. Her kan man vise film eller billeder på vores lærred.

Hvis der sættes en mikrofon til musikanlægget, slår vores teleslynge automatisk til (den lille boks til højre). Den må ikke slukkes, skal altid lyse.

Musikanlægget er også til jeres rådighed, det er ikke tilladt at flytte rundt på ledningerne.

Husk at lægge alt retur igen efter brug.

Der er brugsanvisning, og en oversigt over grundopstilling af borde og stole, på indersiden af døren.

Den øverste hylde er "privat eje" så lad være med at bruge dette.

Under skabet står der en robotstøvsuger. Tøm den for støv og tryk på start-knappen, så kan den nemt støvsuge lokalet inden gulvvask, eller efter en lille sammenkomst. Se brugsanvisning i på skabslågen.



Bordopstilling

Et eksempel på en bordopsætning med plads til mange mennesker. Der kan max. sidde 72 personer og spise i salen. Buffetbordet kan placeres i køkkenet.



Bagtrappen

Nede ved bagtrappen står der 3 stiger. Husk at sætte dem på plads hvis du har brugt dem.



Gangen

Dette bord bruges ofte til afsætning. Nedenunder står der en kurv. Her kan du lægge Husets snavsede viskestykker og klude, som vi selv vasker.



Trappen til 1. sal

På 1. sal er der klubværelser. Det er derfor ikke en god ide, hvis børn får øje på denne mulighed, for at lege gemmeleg. De mennesker der bor her ved godt der er fest, koncerter og høj musik tit og ofte, men de vil gerne have lidt privatliv, så ingen leg på trappe og 1. sal.

Vore lejere bestræber sig på at bruge bagtrappen/indgang i gårdhaven, når Huset er udlejet, men det kan smutte engang imellem.

Tænk derfor ind i dit arrangement, at gangarealet er et offentligt rum, gør derfor plads til gavebordet i Bertramsalen.

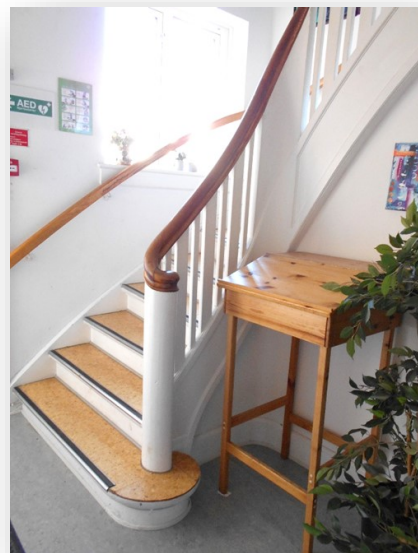

Mødelokale

Mødelokalet kan bookes til små møder, backstagelokale til koncerter eller foredrag, slappe af rum ved fester og arrangementer. Der er en seng, så en træet person lige kan få en lille lur. Derudover er der et bord til 8 personer.

Hvis du får brug for at hejse lampen op, så husk venligst at sæt lampen på plads igen bagefter (uden knude på ledningen).



Gårdhaven

Gårdhaven skal efterlades uden cigaret-skod på fliserne, og med alle stole under bordene.

Askebægrene ved bagdøren og i kælderskakten kan tømmes nemt. I brugerrummet er der en nøgle der passer til askebægrene.

Vi kan ikke garantere at bordene er helt rene inden udlejning. Alle havestole har siddehynder de lægges ud når bestyrelsen har opstillet teltet der dækker næsten hele gårdhaven (6x8 m) ca. fra 1/5 til 30/9.

Vi har desværre ikke blomster i gårdhaven, da det er svært for os at passe dem. Der er urtepotter i brugerlokalet, som man selv kan købe blomster til. Det pynter fint med en blomst på hvert bord.

Under halvtaget er der et velindrettet rygerum.



Indgang

Om vinteren står der en kurv med blå overtræksfutter. Hvis det er vådt og sølet, er det en god ide at bruge disse hvis man holder et offentligt arrangement. Det kan spare en del gulvvask.

Liften kan lånes, men du skal lige have et "kursus" før du kan låne nøglen. Vi er lidt øm omkring liften, da den er meget dyr at få repareret, f.eks. Må man ikke støtte sig til "armene" på liften, da den lille motor der skal løfte dem, bliver overbelastet.

Når du har lagt lånenøglen i nøgleboksen, skal du låse den venstre dør indefra, og gå ud af den højre dør, der låser automatisk.

Indenfor til højre står der en saltbøtte. Du er som arrangør selv ansvarlig for at salte og rydde sne (der er en sneskraber i carporten) i vintermånederne, når du låner Huset40.

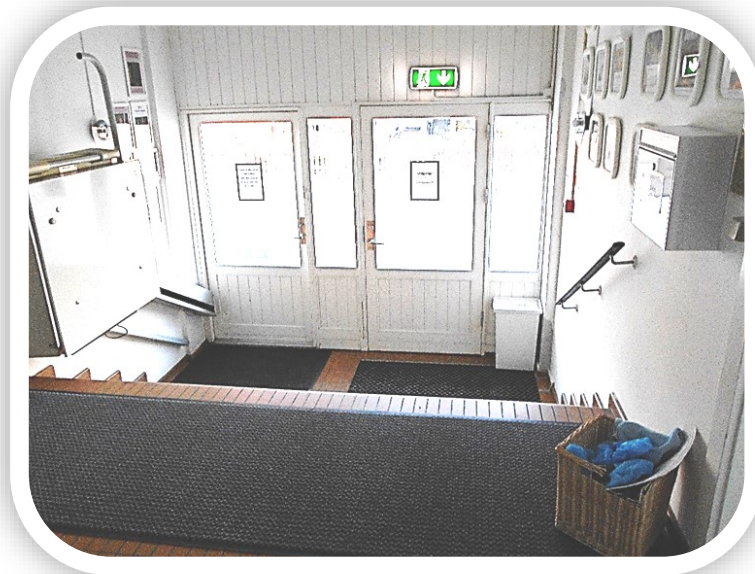

Nøgleboks

På gangen er der en håndsprit-automat.

Vore nøglebokse og vejledninger findes også her.

Husk at lægge nøglen retur når du forlader Huset40.



Bogreolen

Alle der kommer i Huset40 har mulighed for at snuppe en god bog med hjem, det er ganske gratis.

Vores Bog-husfe modtager gerne bøger, men kontakt hende inden du kommer med bøgerne. Hun modtager kun nyere skønlitteratur, og ikke bøger fra bogklubber.

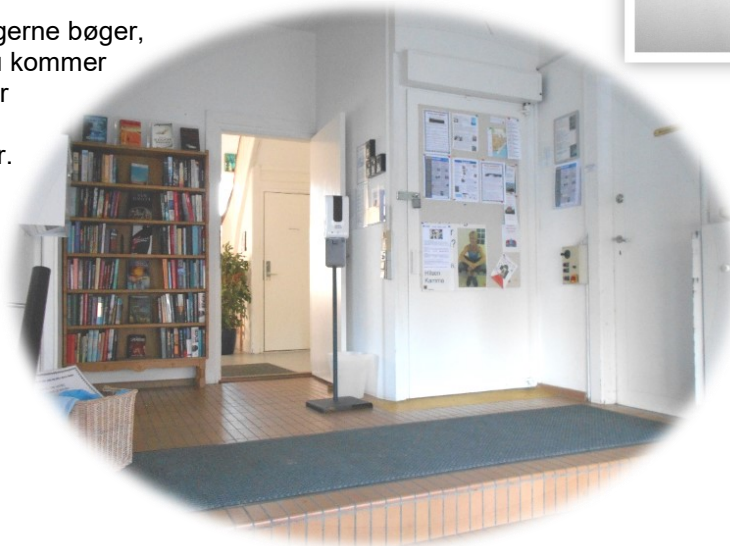

Vi er opmærksom på at det sjældent er de samme mennesker der dækker bord til en fest/arrangement, som også er på oprydningsholdet. Ikke mindst derfor, er det vigtigt at tovholderen/låneren gennemgår Huset40, inden det videregives til næste udlejning.

Bestyrelsen ønsker jer en god fest eller et godt arrangement, Og håber I vil give jer tid til omhyggelig oprydning. Huset40 drives af frivillige, uden kommunalt fast tilskud, til drift og vedligeholdelse.

**Indmeldelse i foreningen Huset40.
se link på hjemmesiden www.huset40.dk**